

SERIES TEMÁTICAS

## El efecto dominó: Impactos económicos del desplazamiento interno

Esta serie temática se enfoca en la medición de los efectos del desplazamiento interno en el potencial económico de los desplazados, las comunidades que los acogen y la sociedad en general



Agenda de investigación y llamado a la colaboración

JUNIO DE 2018

*“[...] los desplazamientos forzados de la población amenazan con anular muchos de los avances en materia de desarrollo logrados durante los últimos decenios”.*

*- Transformando nuestro mundo: la agenda 2030 por el desarrollo sostenible, Naciones Unidas, 2015.*

El Observatorio de Desplazamiento Interno (conocido por sus siglas en inglés como IDMC) registró 18.8 millones de nuevos desplazamientos asociados a desastres y 11.8 millones asociados a conflicto y violencia en 2017. Cerca de 40 millones de personas en más de 50 países se encontraban en situación de desplazamiento interno por conflicto o violencia al final del año.<sup>1</sup> El esfuerzo de los gobiernos, la comunidad internacional y la sociedad civil para responder a las necesidades de los desplazados tiende a limitarse a la asistencia humanitaria de emergencia. Pese a ser indispensable, ésta tiene poco impacto en abordar las causas del desplazamiento y en prevenir futuras crisis.

La información anecdótica ha resaltado en varias ocasiones la conexión que hay entre el desplazamiento forzado y los bajos niveles de desarrollo socioeconómico. También se ha resaltado la necesidad de que los gobiernos inviertan en soluciones preventivas que aseguren un desarrollo incluyente y sostenible. Sin embargo, se requiere de evidencia más sistemática y cuantitativa para demostrar el impacto económico del desplazamiento interno a corto y largo plazo, así como a nivel local, nacional e internacional. Esto ayudará a generar mayor voluntad política para abordar el fenómeno.

El objetivo de esta serie temática es superar esta falta de conocimiento a través de investigación innovadora, del trabajo conjunto con expertos provenientes de una amplia gama de disciplinas, y de consultas con todas las partes interesadas en el desarrollo económico.

## ESTADO DEL ARTE

Se han realizado numerosos intentos de calcular el costo de desastres y los conflictos. Por ejemplo, los informes de evaluación global de la Oficina de las Naciones Unidas para la reducción del riesgo por desastres han revelado las pérdidas económicas y humanas asociadas a desastres desde el año 2009.<sup>2</sup> Sin embargo, existen pocas iniciativas similares que aborden el impacto del desplazamiento interno.

Una excepción notable fue un reporte publicado en 2012 por el Banco Mundial y la Universidad de Oxford, en donde se estimaron los costos e impactos del desplazamiento interno y transfronterizo, empleando una metodología mixta.<sup>3</sup> Este reporte señaló la necesidad de mirar más allá de los impactos directos del desplazamiento. Sin embargo, el enfoque del reporte se limitó a la utilización de indicadores sobre medios de subsistencia. En este estudio tampoco se realizaron cálculos cuantitativos sobre el costo del desplazamiento.

Las consecuencias que tiene el desplazamiento a más largo plazo, como lo pueden ser la reducción en el potencial económico de trabajadores, productores y consumidores, así como en el recaudo de impuestos y los ingresos fiscales, no han sido medidas de manera sistemática. Esto se debe en parte a la falta de datos, pero también a que la mayoría de los estudios han sido realizados en silos, con un alcance y un enfoque limitados a una sola dimensión socioeconómica.

Publicaciones anteriores sobre las consecuencias económicas del desplazamiento interno han adoptado enfoques cualitativos, y muy pocas han desarrollado análisis cuantitativos sobre el fenómeno. Algunos ejemplos son los estudios sobre las consecuencias del desplazamiento interno en las mujeres en Nigeria, en los modos de subsistencia basados en la agricultura en Sri Lanka, o sobre el impacto de la violencia comunitaria en Colombia.<sup>4</sup>

Estos estudios han aportado cierta evidencia en áreas como los impactos sobre el mercado laboral y la salud, pero la mayoría se enfocan en una situación de desplazamiento específica a nivel local. Otros estudios han hecho análisis comparativos entre casos, pero hasta la fecha no se ha desarrollado una metodología estandarizada que sea aplicable a un mayor número de situaciones, permitiendo así llegar a conclusiones más generales a nivel nacional o regional.

Las investigaciones sobre la migración económica y de refugiados han sido algo más productivas en este sentido. Varios informes han analizado el impacto que tiene la entrada de refugiados o migrantes en la economía de las comunidades receptoras, así como las consecuencias que tiene el desplazamiento transfronterizo en sectores como la salud y la educación. Sin embargo, estos estudios no necesariamente logran cuantificar la información en términos económicos.<sup>5</sup> Si bien estos estudios pueden informar la investigación aplicada al desplazamiento interno, no pueden ser directamente replicados.<sup>6</sup>

Como se ha señalado más arriba, la recolección de datos y análisis sobre el desplazamiento interno es a menudo más difícil de obtener que los datos sobre movimientos transfronterizos de refugiados. También es importante resaltar que, aunque ambas formas de desplazamiento tienen causas, detonantes y consecuencias similares, siguen siendo dos fenómenos diferentes.

## OBJETIVOS DE LA INVESTIGACIÓN

Proponemos desarrollar el primer marco conceptual global para monitorear el impacto económico del desplazamiento interno de forma cuantitativa, que sea aplicable en distintos países y en diversas situaciones de desplazamiento, independientemente de la causa.<sup>7</sup> Este marco conceptual tiene como intención revelar los costos del desplazamiento que han permanecido ocultos hasta ahora, así como permitir el establecimiento de comparaciones y la consolidación de resultados a nivel regional, nacional y global.

Otro objetivo central de nuestra investigación es concientizar a los expertos, profesionales y a todas aquellas partes interesadas en el desarrollo económico, sobre la necesidad de prevenir el desplazamiento interno, no solo por razones de tipo humanitario, sino también porque representa una carga para cualquier economía local o nacional. Consideramos que el desplazamiento interno tiene un impacto importante en el desarrollo socioeconómico, y que por lo tanto afecta a la sociedad mucho más allá de los desplazados y las comunidades que los acogen. Sus ramificaciones se extienden a la sociedad en general.

Pese a lo anterior, el desplazamiento interno ha sido consistentemente ignorado en las iniciativas globales sobre soluciones durables y crisis humanitarias.<sup>8</sup> El énfasis que iniciativas como la Declaración de Nueva York de 2016 y el Pacto Global sobre Refugiados y Migraciones le han dado a la migración transfronteriza continúa eclipsando el fenómeno del desplazamiento interno.<sup>9</sup> La Agenda 2030 para el desarrollo sostenible exigió la desagregación de datos por estatus migratorio en todos los indicadores relevantes, pero la mayoría de los países ignora a la población en situación de desplazamiento interno y reporta únicamente a los refugiados y a los migrantes provenientes de otros países.<sup>10</sup> El costo del desplazamiento transfronterizo para los países de origen y de llegada se ha convertido en una preocupación latente. Sin embargo, el número de desplazados internos sigue doblando al número de refugiados. Dicho de otro modo, los desplazados internos son la parte del iceberg que nadie ve.

Revelar el costo del desplazamiento interno es esencial para poder generar redes de apoyo más amplias y para fomentar mayores y mejores inversiones en medidas preventivas y soluciones duraderas para los desplazados, sus dependientes y sus comunidades de acogida. Este objetivo va de la mano con los lineamientos de trabajo humanitario y de desarrollo que los gobiernos y las organizaciones internacionales han adoptado recientemente.<sup>11</sup>

## HACIA UNA EVALUACIÓN MÁS COMPLETA

El desplazamiento interno afecta la economía de distintas formas que están superpuestas e interconectadas. Los impactos pueden ser directos si, por ejemplo, una alcaldía debe pagar por cuartos de hotel para albergar a los evacuados durante un huracán. Pero también pueden ser indirectos si la misma alcaldía tiene que reducir el apoyo financiero destinado a nuevos empresarios para poder cubrir los gastos de la evacuación por el huracán. Los impactos también pueden sentirse en el corto plazo, si por ejemplo la capacidad de la sala de emergencias de una comunidad de acogida debe incrementarse para poder atender a los desplazados; o en el largo plazo, si se hace necesaria la inversión en nuevos hospitales para dar abasto a la creciente población en situación de desplazamiento prolongado.

Algunas consecuencias son tangibles, como cuando las cosechas o los bienes quedan destruidos. Otras son intangibles, como lo pueden ser los meses de educación perdidos. Las consecuencias pueden sentirse inmediatamente después del desplazamiento, como cuando la población desplazada tiene que pagar por transporte y hospedaje temporal; o pueden verse a más largo plazo, cuando deben aceptar un trabajo mal remunerado debido al mercado laboral saturado en su área de destino.

Las pocas valoraciones cuantitativas que se han realizado se concentran en el costo directo y tangible a corto plazo asociado a los nuevos desplazamientos, tales como el costo de proveer vivienda, comida y asistencia médica de emergencia a la población desplazada. Los costos indirectos, intangibles y a largo plazo asociados al desplazamiento prolongado no se han calculado aún.

Las investigaciones han identificado siete áreas principales en las que el desplazamiento interno afecta la economía, como se ilustra a continuación:

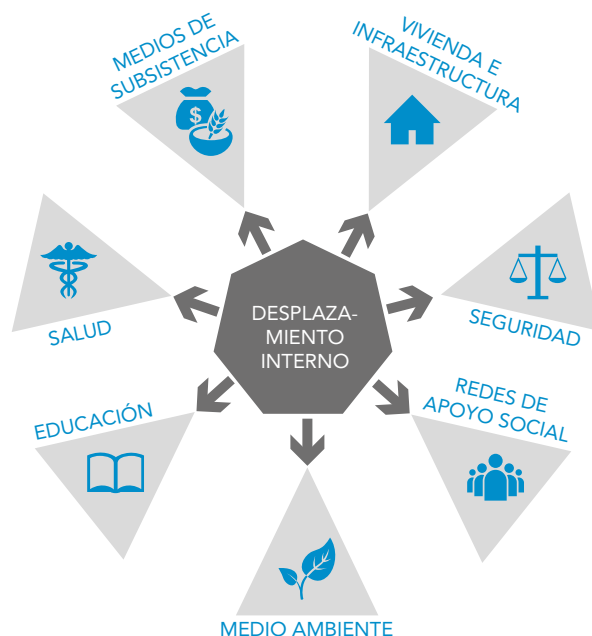

La falta de evaluaciones exhaustivas y cuantitativas que contemplen no solo estas áreas, sino también el costo de las oportunidades perdidas, como lo son la reducción en la productividad, la desviación de inversiones de desarrollo, y el deterioro de la estabilidad social, demuestra que el costo real del desplazamiento interno permanece aún sin ser develado.

## TEMAS CLAVE Y PREGUNTAS DE INVESTIGACIÓN

Una evaluación integral sobre el costo del desplazamiento interno debe considerar las distintas maneras en las que este fenómeno afecta a una economía tanto positiva como negativamente, así como a corto y largo plazo.



Se requiere más investigación sobre las consecuencias que el desplazamiento interno tiene para los desplazados, las comunidades de origen y de acogida, el sector privado, los gobiernos locales y nacionales y los actores implicados en el desarrollo y la asistencia humanitaria.

Los siguientes temas y preguntas de investigación no constituyen una lista exhaustiva en lo absoluto. No obstante, sirven para ilustrar el alcance y la ambición de nuestra investigación.

## I VIVIENDA E INFRAESTRUCTURA

Una de las primeras áreas de la economía que se ve afectada por el desplazamiento interno es la vivienda y la infraestructura.<sup>12</sup> La gente que se ve obligada a dejar sus casas enfrenta un incremento en sus gastos al tener que arrendar o comprar una vivienda, lo que a su vez afecta el mercado inmobiliario de las comunidades de acogida. Del mismo modo, ofrecer y gestionar la vivienda, así como expandir la infraestructura básica en las áreas de acogida para cubrir las necesidades de los desplazados también tiene consecuencias en el presupuesto de las autoridades locales y de las agencias humanitarias.

Preguntas clave:

- ¿Qué efecto tiene el desplazamiento interno en los mercados inmobiliarios de las áreas de origen y de destino de los desplazados?
- ¿Quién asume el costo del funcionamiento de los campamentos para desplazados?
- ¿Cómo se reparte la carga económica que representa dar alojamiento a los desplazados entre las distintas partes implicadas en el proceso?
- ¿Pueden las imágenes satelitales ayudar a calcular la pérdida de bienes inmuebles e infraestructura que se da como consecuencia del desplazamiento interno?

## I MEDIOS DE SUBSISTENCIA

Cuando los desplazados parten, suelen dejar atrás sus medios de subsistencia, lo cual afecta negativamente sus ingresos. Su llegada a nuevas comunidades también tiene consecuencias para los mercados laborales locales, afectando las tasas salariales e incrementando los niveles de desempleo y por lo tanto aumentando la necesidad de protección social.<sup>13</sup>

Preguntas clave:

- ¿Cómo gestionan los desplazados la falta de ingresos causada por su situación de desplazamiento?
- ¿En qué manera las comunidades receptoras se ven afectadas por las disrupciones en el mercado laboral generadas por la llegada de desplazados?
- ¿Cuál es el costo de la reducción en la productividad, el consumo y el trabajo en las áreas de origen de la población desplazada?
- ¿Cuáles son las consecuencias a largo plazo que tiene la disrupción del mercado laboral sobre los desplazados y las comunidades de acogida?

- ¿Cuál es el costo de proveer beneficios de desempleo y protección social a los desplazados que han perdido su fuente de ingresos?
- ¿Cuáles son las consecuencias a largo plazo que tiene la reducción de ingresos de los desplazados y las comunidades que los acogen sobre el consumo y el recaudo de impuestos?

## I REDES DE APOYO SOCIAL

El desplazamiento altera las redes de apoyo social tanto de las comunidades de origen como de las comunidades de acogida de los desplazados.<sup>14</sup> En Siria, por ejemplo, se estima que los costos de la disrupción económica son mayores que aquellos causados por el daño y la destrucción física.<sup>15</sup>

Preguntas clave:

- ¿Cómo se adaptan las comunidades de origen y de acogida a la disrupción de sus redes de apoyo social?
- ¿Cómo pueden costearse las pérdidas económicas causadas por la afectación de las redes de apoyo social?

## I EDUCACIÓN

La llegada de población infantil en situación de desplazamiento interno a las comunidades de acogida representa una carga adicional para las escuelas locales. De igual forma, la provisión de educación para los jóvenes en los campos de desplazados requiere de recursos adicionales.<sup>16</sup> La reducción del acceso a una educación de calidad durante crisis prolongadas tiene consecuencias a largo plazo en el futuro desarrollo financiero de los niños desplazados.

Preguntas clave:

- ¿Cómo afecta el desplazamiento al desarrollo académico de la población infantil?
- ¿Cómo hacen las comunidades de acogida para cubrir los costos adicionales que implica la provisión de educación para los niños desplazados?
- ¿Cuáles son las consecuencias de un nivel educativo bajo en la futura vida financiera de los niños en situación de desplazamiento interno?
- ¿Cuánto vale educar a la población infantil que habita en los campos de desplazados?

## I SALUD

El estrés físico y psicológico que trae consigo el desplazamiento, tiene consecuencias a corto y largo plazo en la capacidad de los desplazados de contribuir económicamente. Un estudio reciente en Ucrania resaltó que la población en situación de desplazamiento sufre de altos niveles de estrés post-traumático, depresión y ansiedad.<sup>17</sup> Proveer servicios de salud a los desplazados en las áreas de destino también representa costos adicionales para las autoridades locales.

Preguntas clave:

- ¿Cómo acceden los desplazados a servicios de salud en



Ram está cavando zanjas junto con sus vecinos, quienes fueron desplazados por el terremoto del 2015, para asegurarse de que el agua de lluvia y las aguas residuales no inundan sus tiendas en Kamal Pokhari en el valle de Katmandú, Nepal. “Nosotros cavamos zanjas para evitar que el agua entre en nuestras tiendas. Eso podría enfermarnos, así que tenemos que tomar precauciones. Además, las mujeres necesitan baños, porque necesitan privacidad y protección”, señaló Ram. Foto: Kishor Sharma/NORCAP, Enero del 2016

situaciones de emergencia, durante su tránsito a las áreas de destino y en las áreas de destino mismas?

- ¿Cuáles son las consecuencias a largo plazo que tiene el desplazamiento en la salud física y mental los desplazados?
- ¿Quién asume el costo de la prestación de servicios de salud a en campamentos de desplazados y otros contextos?
- ¿Cuáles son las consecuencias económicas de la enfermedad en las poblaciones desplazadas, incluido el impacto que esto tiene sobre su productividad?
- ¿Cuáles son las consecuencias que tienen los flujos de desplazados en la salud de las comunidades de acogida?

## I SEGURIDAD

Los desplazados en general, así como las mujeres, niños, adultos mayores, discapacitados y otros grupos vulnerables corren un mayor riesgo de sufrir de violencia durante el desplazamiento.<sup>18</sup> Garantizar su seguridad requiere que las autoridades y las agencias humanitarias designen recursos para tal fin. La llegada de desplazados puede, a su vez, incrementar la tensión y la violencia, poniendo una carga extra en las fuerzas de seguridad.<sup>19</sup>

Preguntas clave:

- ¿Cuál es el costo de proteger a los desplazados y a todos aquellos grupos en situación de vulnerabilidad durante un episodio de desplazamiento?

- ¿Cómo afectan los grandes flujos de desplazados la seguridad de las comunidades de acogida?

- ¿Quién asume el costo del mejoramiento de la seguridad en las comunidades de acogida?

## I MEDIO AMBIENTE

Cuando una persona es desplazada de su lugar habitual de residencia también es despojada de los recursos naturales y del ecosistema que le son familiares. Esta situación es particularmente perjudicial para las comunidades indígenas, cuyas vidas y maneras de subsistencia están íntimamente relacionadas con el medio ambiente en el que viven. Asimismo, el desplazamiento puede llevar al deterioro de los recursos naturales y al incremento de la contaminación en las áreas de tránsito y de destino.

Preguntas clave:

- ¿Cómo impacta el desplazamiento la dependencia que tienen los desplazados -en especial las comunidades indígenas- en los recursos naturales?
- ¿Cuál es el efecto del desplazamiento interno sobre los recursos naturales en las áreas de origen, tránsito y destino?

## INFORMAR MEJORES POLÍTICAS Y MEJOR PLANIFICACIÓN

Las respuestas cuantitativas a las preguntas anteriormente expuestas, respaldadas por una investigación cualitativa detallada, facilitarían el análisis comparativo entre diferentes políticas para gestionar el desplazamiento interno. Las respuestas gubernamentales existentes y las acciones preventivas también serán evaluadas, con el fin de identificar las estrategias más eficientes, y así fomentar una mejor planeación.

Preguntas clave:

- ¿Cuáles son las opciones políticas más efectivas para gestionar el desplazamiento interno y reducir el riesgo de su ocurrencia?
- ¿Cómo se distribuye el costo del desplazamiento interno entre los gobiernos y las agencias humanitarias y de desarrollo?
- ¿Dónde y cuándo deben invertir los gobiernos para limitar los impactos negativos del desplazamiento interno en su economía?
- ¿Cómo pueden los sectores público y privado fomentar que los desplazados contribuyan económicamente en las comunidades que los acogen?

## LLAMADO A LA COOPERACIÓN

Nuestra investigación sobre el impacto económico del desplazamiento interno incluye cuatro componentes principales: una revisión bibliográfica y una recolección de datos secundarios a nivel regional y global; investigación primaria a través de estudios de caso y recolección de datos a nivel local; la modelación de riesgos e impactos y la evaluación con base en índices; y finalmente, la publicación de resultados para informar a los tomadores de decisiones.

Esta serie temática incluirá artículos conceptuales y metodológicos que presenten opciones innovadoras para llevar a cabo la evaluación cuantitativa del impacto económico del desplazamiento interno. Igualmente, se incluirán estudios de

caso en donde se apliquen dichos análisis a situaciones reales de desplazamiento.

Las consecuencias negativas del desplazamiento interno en el potencial económico de los individuos y las comunidades será un tema prioritario en la investigación: sin embargo, el impacto positivo de los desplazados en las economías locales también será considerado y empleado como base para hacer recomendaciones prácticas sobre la elaboración de políticas. Hacemos un llamado a quienes quieran contribuir en este aspecto.

Todas nuestras publicaciones considerarán las diferencias y similitudes entre el desplazamiento interno asociado al conflicto, a la violencia generalizada, a desastres, al cambio climático, a la destrucción ambiental y al desarrollo de infraestructura. Sus impactos específicos en mujeres, niños, adultos mayores, discapacitados, minorías étnicas y otros grupos vulnerables o marginados y sus consecuencias para la sociedad en general, serán resaltados cuando sea posible.

Nos estamos embarcando en una agenda de investigación ambiciosa que se beneficiará de la experiencia, percepciones y conocimiento de socios pertenecientes a una amplia variedad de campos y disciplinas. La Oficina de los Estados Unidos para la Asistencia a Desastres en el Extranjero (OFDA) apoyó nuestra iniciativa con financiación inicial. El Instituto Internacional para el Análisis de Sistemas Aplicados (IIASA) y El Instituto para el Ambiente y la Seguridad Humana de la Universidad de las Naciones Unidas se han unido a nuestro esfuerzo para revelar el costo oculto del desplazamiento interno.

Invitamos a otras instituciones académicas y de investigación, así como a las organizaciones intergubernamentales y a la sociedad civil que trabajen en áreas relacionadas al desplazamiento, al desarrollo económico, a la reducción del riesgo por desastres, a la resolución de conflictos o a cualquier otro tema relevante, a contactarnos para discutir futuras colaboraciones. Contribuciones como bases de datos, estudios de caso, financiación y experiencia política en el tema también serán bienvenidas.

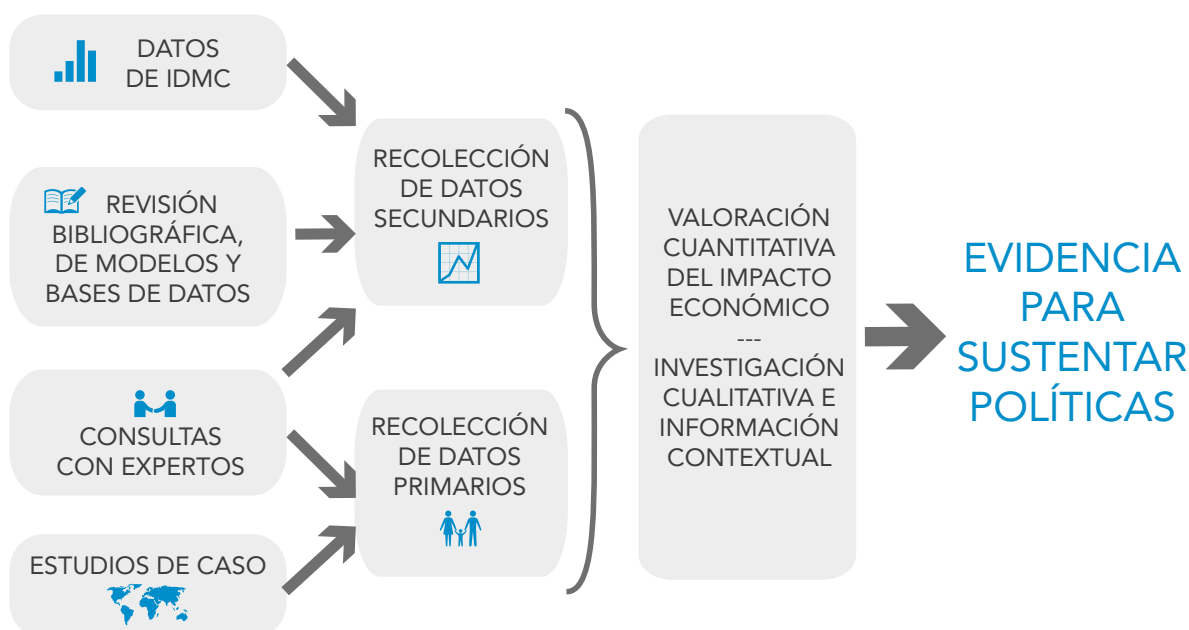

# NOTAS

1. IDMC, Global Report on Internal Displacement 2018, 2018, <https://goo.gl/iNyQAG>
2. UNISDR, Global Assessment Report on Disaster Risk Reduction, 2011, <https://goo.gl/ocDzWU>; UNISDR, GAR Atlas: Unveiling disaster risk, 2017, <https://goo.gl/vmkPtU>
3. World Bank and Oxford University, Assessing the Impacts and Costs of forced Displacement. Volume I. A Mixed Methods Approach, 2012, <https://goo.gl/hqbXoW>
4. Oyefara JL and Alabi BO, Socio-economic consequences of development-induced internal displacement and the coping strategies of female victims in Lagos Nigeria: An ethno-demographic study, African Population Studies, 2016, <https://goo.gl/ewfyiy>; Amirthalingam K and Lakshman RWD, Impact of internal displacement on agricultural livelihoods: evidence from Sampur, Sri Lanka, Migration and Development, 2014, <https://goo.gl/JNNVjn>; Zea JE, Internal displacement: Violence, public and socioeconomic policy in Colombia, 2011, <https://goo.gl/8kJMJ8>
5. European Commission, An Economic Take on the Refugee Crisis: Macroeconomic Assessment for the EU, Institutional paper 033, 2016, <https://goo.gl/nePbrb>; IMF, The Refugee Surge in Europe: Economic Challenges, 2016, <https://goo.gl/Cv6FL3>; IOM, International Migration, Health and Human Rights, 2013, <https://goo.gl/TNXwez>; IOM, Migration focus on health series, 2017, <https://goo.gl/UeGbni>; UNICEF, Education Uprooted: For every migrant, refugee and displaced child, education, 2017, <https://goo.gl/PW8ucN>
6. IDMC, Painting a clearer picture with 'flawed' and 'messy' data, 2017, <https://goo.gl/eXj9CM>
7. IDMC, Assessing the economic impacts of internal displacement: conceptual framework, 2018, <https://goo.gl/86krCf>
8. IDMC, Internal displacement is not a footnote, 2018, <https://goo.gl/NjUe45>; IDMC, While the migration agenda moves forward, IDPs keep getting side-tracked, 2018, <https://goo.gl/ABZ1mF>
9. United Nations, Draft resolution referred to the high-level plenary meeting on addressing large movements of refugees and migrants by the General Assembly at its seventieth session New York Declaration for Refugees and Migrants, 2016, <https://goo.gl/kAvbnt>
10. United Nations, Resolution adopted by the General Assembly on 25 September 2015, Transforming our world: the 2030 Agenda for Sustainable Development, 2015, <https://goo.gl/wwwLgh>; United Nations, Voluntary National Reviews Database, <https://goo.gl/RXYpcf>
11. United Nations, A/RES/71/256, New Urban Agenda, October 2016, <https://goo.gl/hLq7hf>; OCHA, New Way of Working, 2017, <https://goo.gl/nacU5p>; United Nations, Sendai Framework for Disaster Risk Reduction 2015 – 2030, 2015, <https://goo.gl/BRLqvK>
12. IDMC, Home sweet home: Housing practices and tools that support durable solutions for urban IDPs, 2015, <https://goo.gl/T512zf>
13. Morales JS, The impact of internal displacement on destination communities: evidence from the Colombian Conflict, Households in Conflict Network, University of Sussex, U.K., 2016, <https://goo.gl/nQZoL7>
14. Oyefara JL and Alabi BO, Socio-economic consequences of development-induced internal displacement and the coping strategies of female victims in Lagos Nigeria: An ethno-demographic study, African Population Studies, 2016, <https://goo.gl/ewfyiy>
15. World Bank Group, The toll of war, The economic and social consequences of the conflict in Syria, 2017, <https://goo.gl/FficVN>
16. HEART, Education for refugees and IDPs in low- and middle-income countries: identifying challenges and opportunities, 2016, <https://goo.gl/L1QKzj>
17. Roberts B, Makhshvili N and Javakhshvili J, Hidden burdens of conflict. Issues of mental health and access to services among internally displaced persons in Ukraine, 2017, <https://goo.gl/EHKKN1>
18. Brookings Institution, Improving the Protection of Internally Displaced Women: Assessment of Progress and Challenges, 2014, <https://goo.gl/rbh1cI>; UNICEF, Children on the move, 2018, <https://goo.gl/SCqeTt>
19. Zea JE, Internal displacement: Violence, public and socioeconomic policy in Colombia, 2011, <https://goo.gl/8kJMJ8>

Foto de portada: Mujeres y niños desplazados hacen fila para recibir 10 litros de agua diarios en Etiopía, como consecuencia de la sequía. NRC/Sidney Kung'u, marzo de 2017

Traducción : Vivian Alexandra García Pineda

Christelle Cazabat  
Investigadora  
[christelle.cazabat@idmc.ch](mailto:christelle.cazabat@idmc.ch)

Bina Desai  
Directora del departamento de políticas e investigación  
[bina.desai@idmc.ch](mailto:bina.desai@idmc.ch)

IDMC  
NRC, 3 rue de Varembe  
1202 Geneva, Switzerland  
[www.internal-displacement.org](http://www.internal-displacement.org)  
+41 22 552 3600  
[info@idmc.ch](mailto:info@idmc.ch)